

Cartografierea zonelor de adăpostire a persoanelor fără locuință și a zonelor defavorizate din Satu Mare

August 2014 – Ianuarie 2015

Pentru informații oficiale despre granturile SEE și norvegiene accesați www.eeagrants.org

Cuprins

A.	Evaluarea specificului beneficiarilor din grupul țintă.....	3
1.	Identificarea grupului țintă:.....	3
a.	Tipul beneficiarilor:.....	3
b.	Genul beneficiarilor.....	3
c.	Vârsta beneficiarilor.....	4
d.	Etnia beneficiarilor.....	5
e.	Existența actelor de identitate.....	5
f.	Nivelul de educație.....	5
g.	Probleme legate de starea de sănătate a beneficiarilor.....	6
h.	Surse de venit.....	7
i.	Forme de exploatare.....	9
j.	Tipuri de servicii sociale acordate.....	9
B.	Evaluarea specificului zonelor în care locuiesc beneficiarii.....	10
1.	Tipuri de adăpost:.....	10
2.	Distribuirea pe zone a persoanelor identificate:.....	10
3.	Condițiile de locuit.....	11
4.	Persoanele identificate fără locuință.....	11
	Concluzii :.....	12
	Propuneri:.....	12
C.	Harta cu zonele aflate în dificultate identificate.....	13

Pentru informații oficiale despre granturile SEE și norvegiene accesați www.eeagrants.org

A. Evaluarea specificului beneficiarilor din grupul țintă

1. Identificarea grupului țintă:

Echipa mobilă creată de Asociația Stea în luna mai 2014 prin proiectul „Parteneriat inter-sectorial – baza serviciilor sociale de calitate” a identificat și monitorizat, până în luna ianuarie 2015, un număr de 254 persoane fără adăpost și persoane aflate la risc de excluziune socială facilitând accesul acestora la servicii sociale și de bază în comunitate.

α. Tipul beneficiarilor:

În funcție de problemele sociale identificate se pot diferența următoarele tipuri de beneficiari:

- 53 copii și tineri ai străzii
- 44 persoane adulte fără adăpost
- 27 persoane care au săvârșit infracțiuni și se confruntă cu dificultăți care pot conduce la excluziune socială
- 15 persoane care practică prostituția și se confruntă cu dificultăți care pot conduce la excluziune socială
- 115 persoane la risc de excluziune socială care locuiesc în zone dezavantajate (în locuințe sociale sau de necesitate)

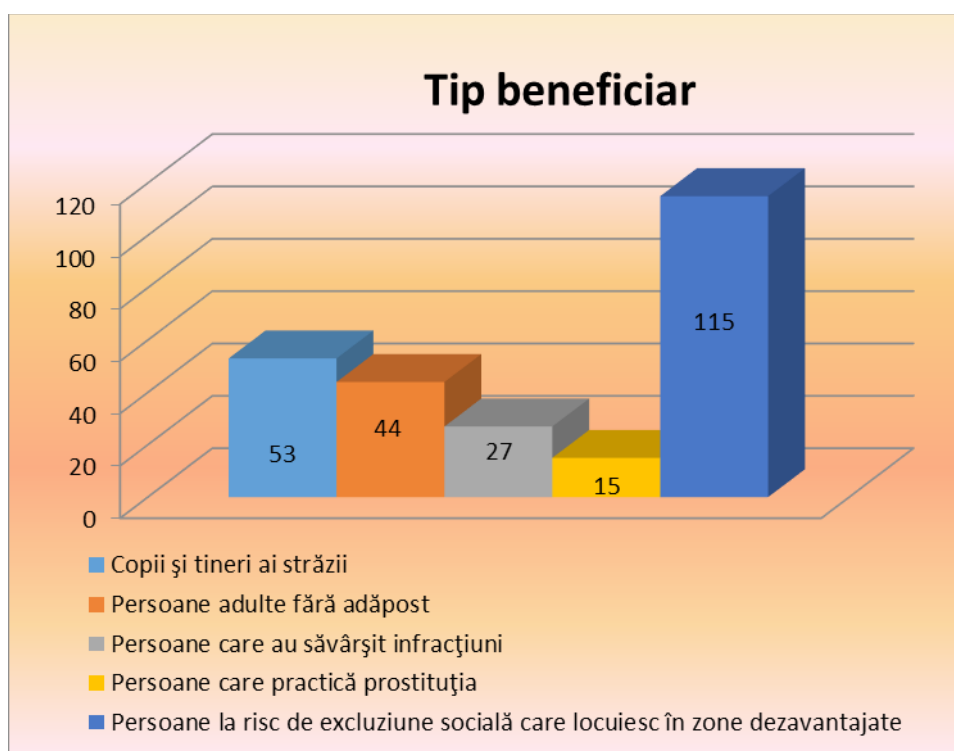

β. Genul beneficiarilor

Pentru informații oficiale despre granturile SEE și norvegiene accesați www.eeagrants.org

În ceea ce privește genul persoanelor din grupul țintă, persoanele de gen masculin sunt mai numeroase (134 persoane) decât cele de gen feminin (120 persoane), acest lucru putând fi explicat prin faptul că pe stradă ajung să trăiască în general mai mulți bărbați decât femei, întrucât pe o parte femeile au tendința de a avea o rețea de suport mai dezvoltată decât bărbații, pe de altă parte femeile renunță mai greu la familie, chiar și în situațiile în care există violență intrafamilială.

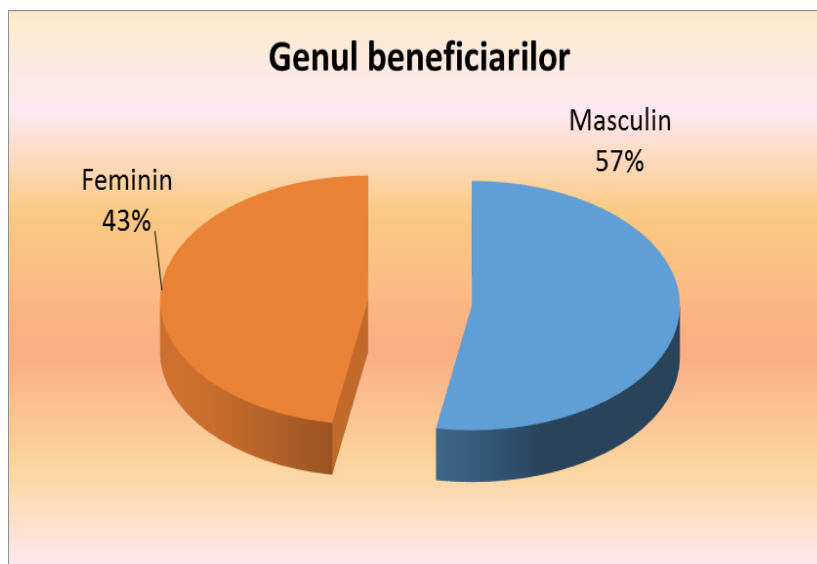

χ. Vârsta beneficiarilor

Categoriile de beneficiari au fost clasificate pe grupe de vârstă, astfel:

- copii cu vârste între 0-5 ani
- copii cu vârste între 6-18 ani
- tineri cu vârsta între 19-35 ani
- adulți cu vârsta peste 35 ani

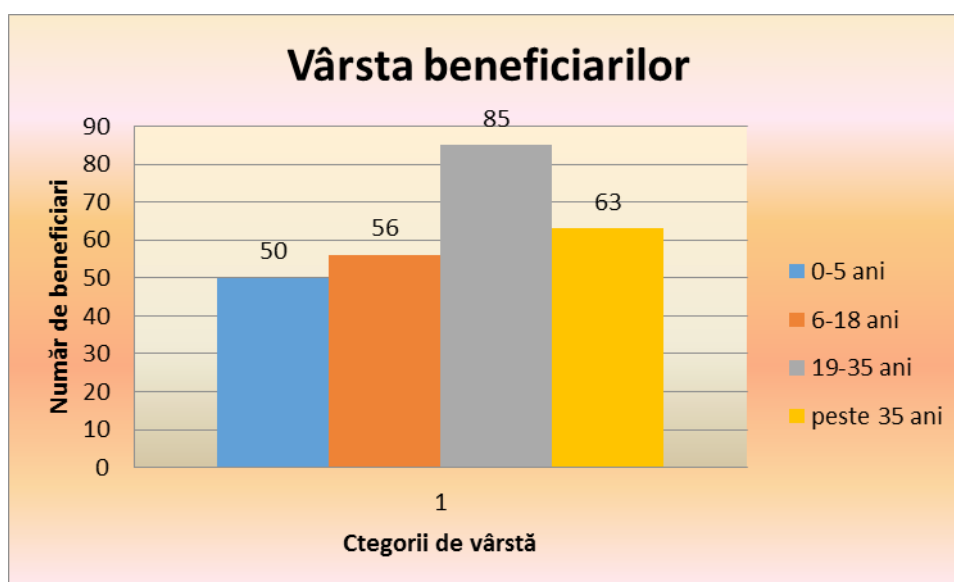

Pentru informații oficiale despre granturile SEE și norvegiene accesați www.eeagrants.org

Grupul de vârstă între 19-35 ani reprezintă categoria cea mai numeroasă de persoane, urmată de grupul cu vârsta peste 35 ani. Diferențele numerice între persoanele din diferite grupe sunt destul de mici, astfel în grupa copiilor cu vârste între 0-5 ani au fost identificați 50 beneficiari, în grupa 6-18 ani au fost identificați 56 persoane, iar în grupa 19-35 ani au fost identificați 85 persoane.

δ. *Etnia beneficiarilor*

Persoanele identificate și monitorizate au următoarele etnii :

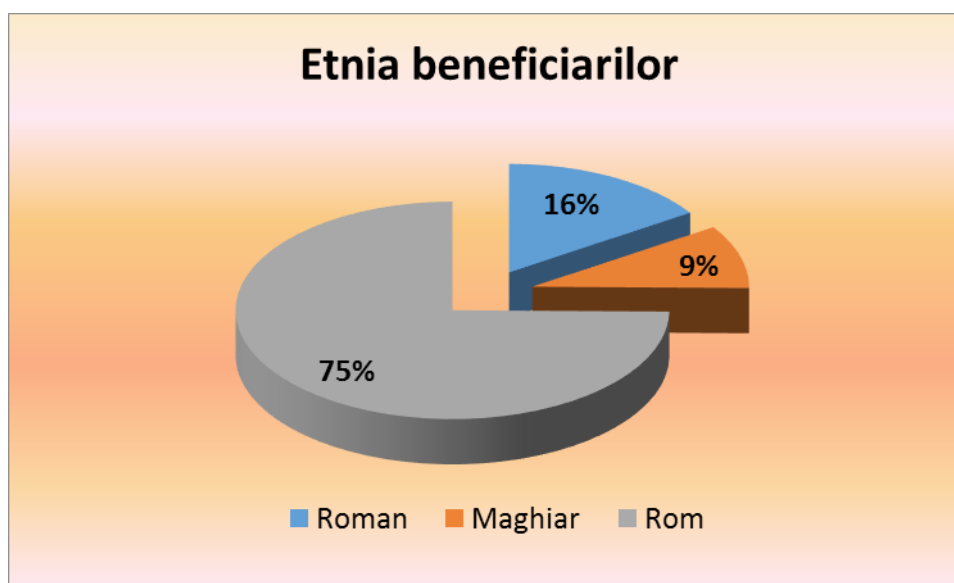

Având în vedere faptul că potrivit experienței Asociația Stea în decursul celor aproape 10 ani de activitate în acest domeniu arată unele persoane care sunt de etnie romă preferă să declare că sunt de altă etnie datorită imaginii negative asociate și problemelor de discriminare, principalele mijloace folosite pentru stabilirea acestei apartenențe persoanelor la această etnie sunt:

- Persoanele declară că sunt romi
- Persoanele nu declară că aparțin minorității rome (datorită imaginii negative asociate și problemelor de discriminare, unele persoane preferă să declare că sunt de etnie maghiară) dar majoritatea membrilor familiei sale se auto-declară romi sau declară că au / sau au avut rude până la gradul 3 de etnie romă
- Sunt membri ai unor comunități sau grupuri care fie se auto-declară a fi de etnie romă, fie prezintă modele de organizare, obiceiuri și tradiții în mod clar atribuibile acestei etnii.

ε. *Existența actelor de identitate*

Din totalul de 254 de beneficiari, 52 au nevoie de sprijin pentru obținerea sau reînnoirea actelor de identitate.

φ. *Nivelul de educație*

Dintre cele 173 persoanele cu vârsta de peste 10 ani :

- 55 persoane nu au absolvit nici măcar o clasă

Pentru informații oficiale despre granturile SEE și norvegiene accesați www.eeagrants.org

- 55 persoane au un nivel de educație între 1-4 clase
- 45 persoane au un nivel de educație între 5-8 clase
- 18 persoane au un nivel de educație între 9-12 clase

Un număr de 64 de persoane sunt complet analfabete:

- 4 copii cu vârsta între 10 - 18 ani
- 34 tineri cu vârsta între 18 - 35 ani
- 26 adulți cu vârsta peste 35 ani

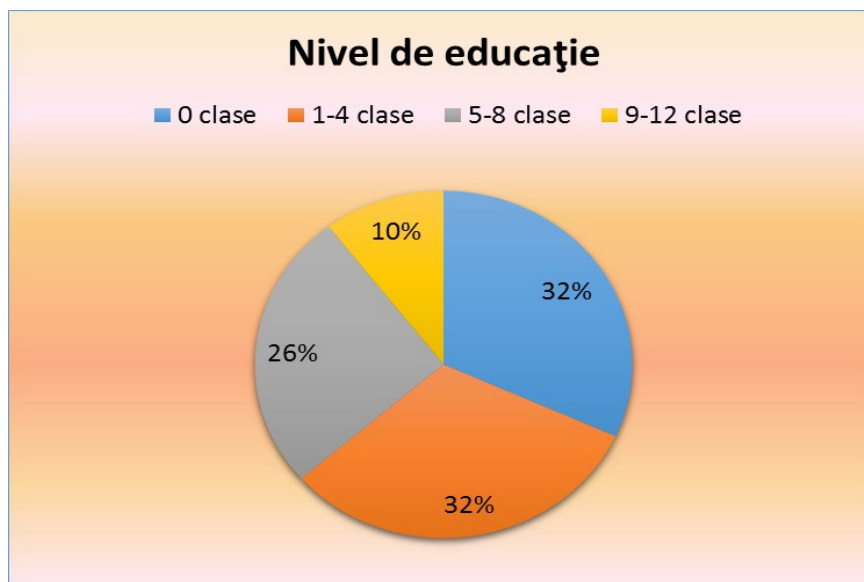

γ. Probleme legate de starea de sănătate a beneficiarilor

Cu toate că 115 beneficiari figurează pe listele medicilor de familie, un număr de 84 dintre acestia nu au asigurare medicală. Dintre cei 148 de beneficiari care nu au asigurare medicală: 13 se află în evidența dr. Micul Sorin, 3 în cea a dr. Bumbuț Calin, 67 pe lista dr. Coica Costel Dorel, 1 cea a dr. Mureșan Vasile. 139 persoane nu se află în evidența niciunui medic de familie.

Situația beneficiarilor înscriși pe lista medicilor de familie se prezintă astfel:

Pentru informații oficiale despre granturile SEE și norvegiene accesați www.eeagrants.org

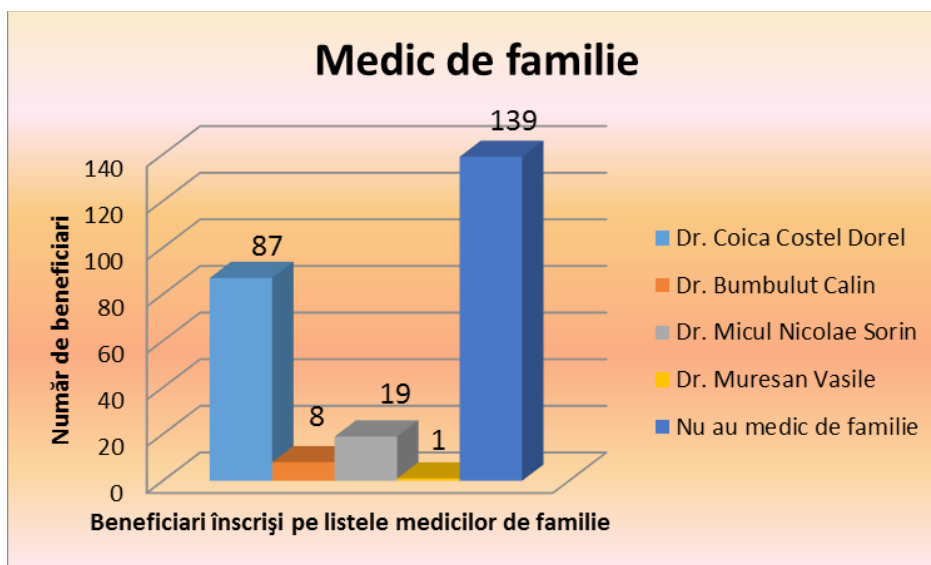

Din cei 83 beneficiari care au probleme de sănătate recurente, 9 persoane au boli cronice și 74 de persoane au probleme de sănătate legate de consumul de alcool și/sau alte droguri:

- 5 persoane au vârste între 6-18 ani
- 43 persoane au vârste între 19-35 ani,
- 26 persoane peste 35 de ani

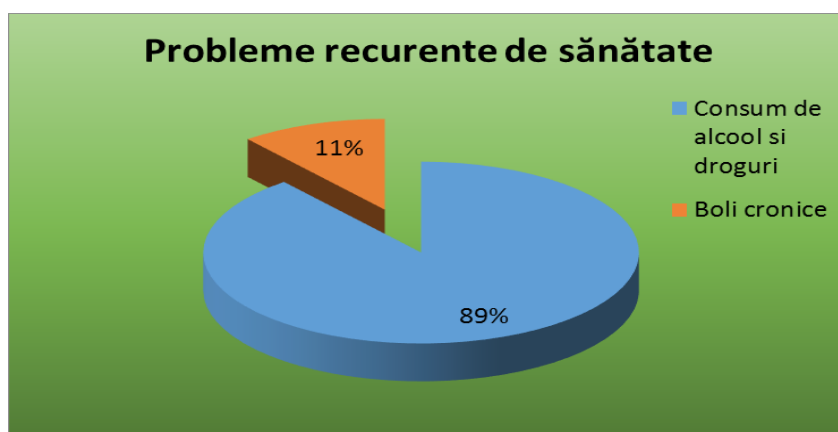

7. Surse de venit

Doar 9 persoane au un contract de muncă dintre care 4 sunt angajate ca asistent personal al unuia dintre membrii familiei care ar handicap grav. Pentru majoritatea beneficiarilor principalele surse de venit sunt prestațiile sociale (alocații de stat pentru copii, ajutor social, pensie de handicap, alocație de plasament, alocație de susținere a familiei, etc). Este important de menționat că pentru a-și completa resursele un număr mare de beneficiari prestează munci ocazionale sau realizează venituri din colectarea și valorificarea deșeurilor și fierului vechi.

Pentru informații oficiale despre granturile SEE și norvegiene accesați www.eeagrants.org

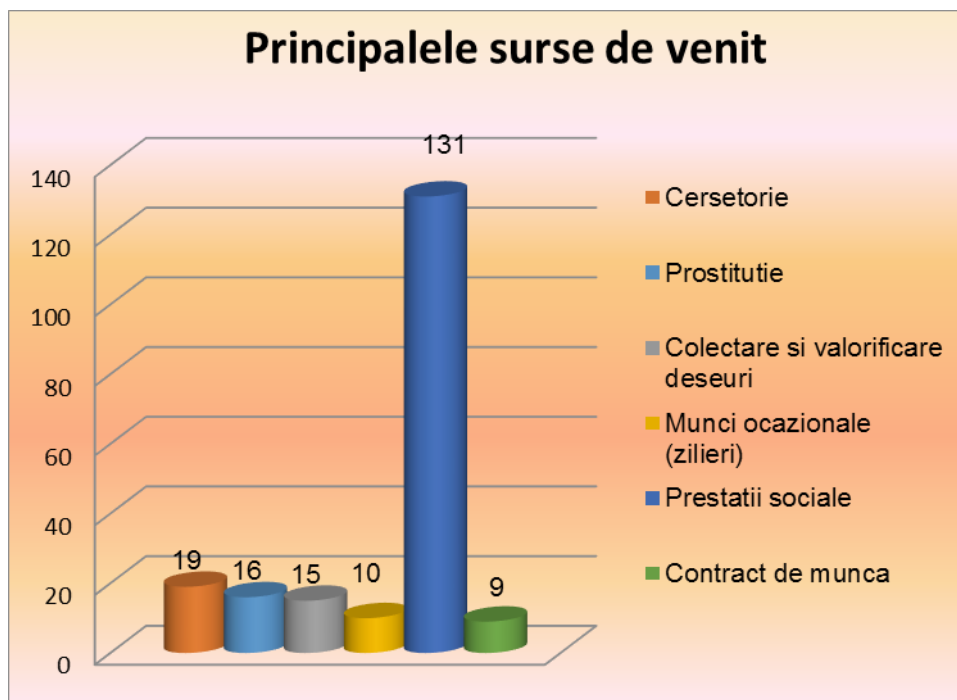

În ceea ce privește venitul lunar pe membru de familie situația se prezintă astfel:

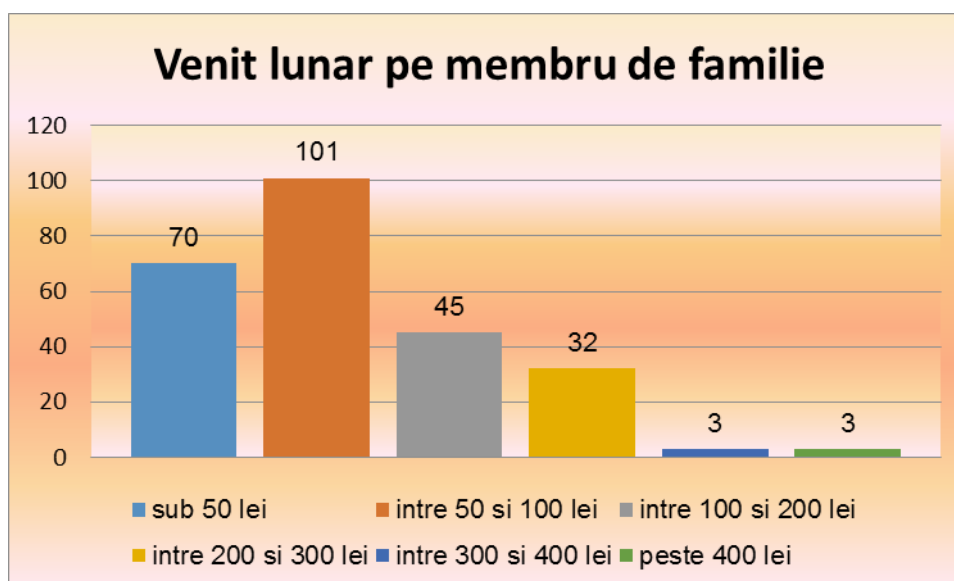

74 de persoane declară faptul că obțin venituri din cerșetorie și/sau din surse ilicite din care 18 sunt minori, 34 au între 19-35 ani și 22 au peste 35 ani.

Pentru informații oficiale despre granturile SEE și norvegiene accesați www.eeagrants.org

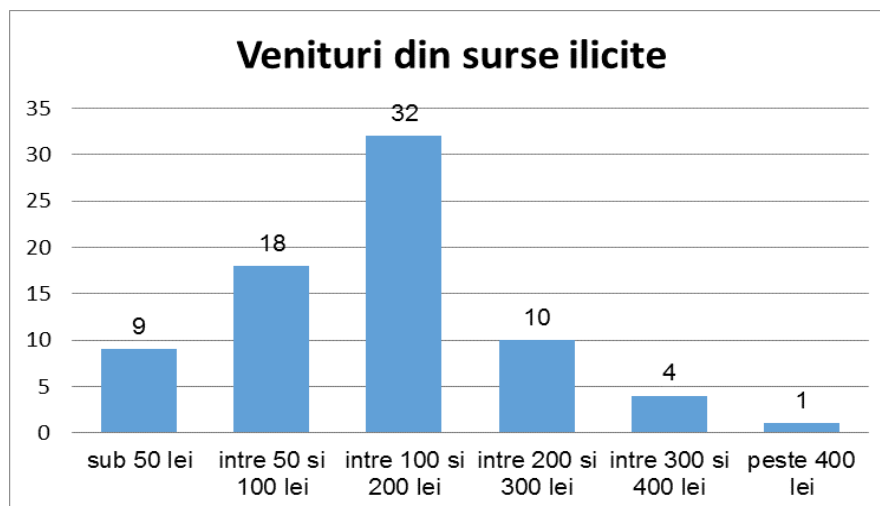

1. Forme de exploatare

37 de persoane sunt exploatare prin cerșetorie: 9 copii cu vârsta între 0-5 ani, 19 copii cu vârste între 6-18 ani, 6 persoane între 18 și 35 de ani, 3 persoane peste 35 de ani.

11 persoane sunt exploatare prin prostituție. Toate sunt de gen feminin și sunt majore.

φ. Tipuri de servicii sociale acordate

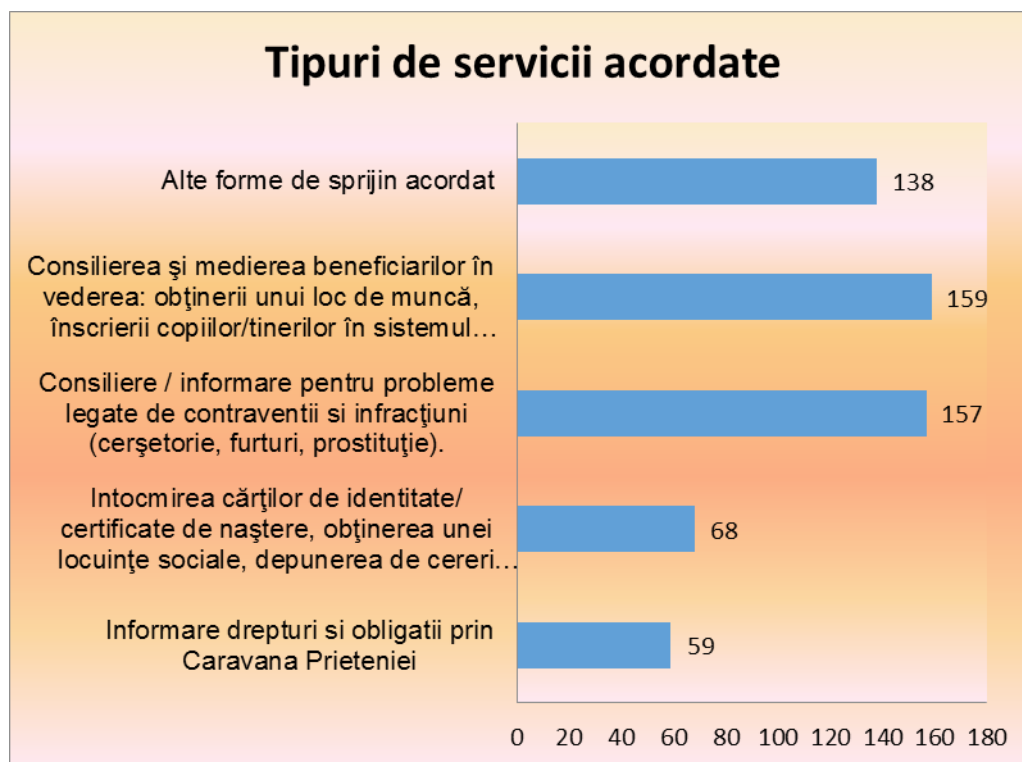

Pentru informații oficiale despre granturile SEE și norvegiene accesați www.eeagrants.org

B. Evaluarea specificului zonelor în care locuiesc beneficiarii

1. Tipuri de adăpost:

Până în acest moment al activității realizate de către echipa mobilă în teren se pot distinge următoarelor zone defavorizate în care au fost identificați beneficiarii:

- I. Locuințe sociale sau de necesitate
 - Zona Ostrovului
 - Zona Vulturului
 - Zona Crângului
 - Zona Toamnei
- II. Locuințe improvizate
 - Sub stadionul Unio
 - Malurile Someșului
 - Zona Cubic
 - Str. Botizului
 - Str. Corvinilor
- III. Alte forme de locuință (fără forme legale la cunoscuți)
 - Str. Arinului,
 - Str. George Enescu
 - Str. Retezatului

2. Distribuirea pe zone a persoanelor identificate:

Pentru informații oficiale despre granturile SEE și norvegiene accesați www.eeagrants.org

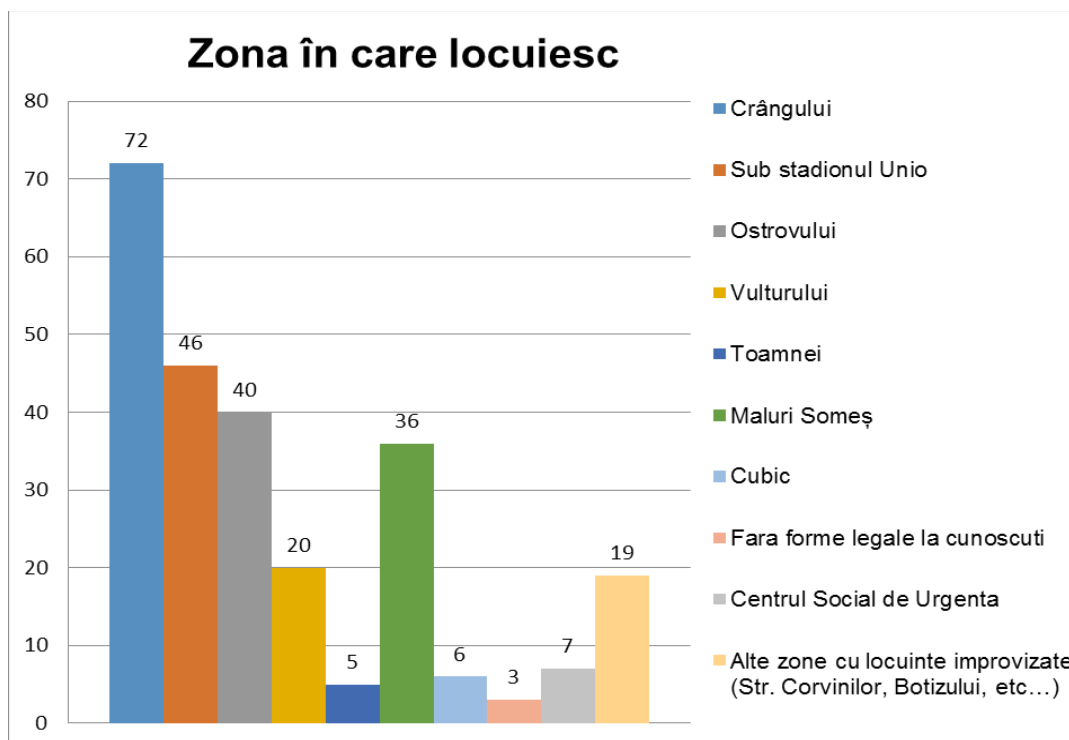

3. Condițiile de locuit

Condițiile proaste de locuit evidențiază un anumit risc de sărăcie și excluziune socială. Cele 254 de persoane monitorizate până în luna ianuarie 2015, își duc traiul zilnic în locuințe improvizate, locuințe de necesitate sau locuințe sociale. Locuințele improvizate sunt amenajate în subsolurile construcțiilor abandonate, acestea locuințe improvizate nu au utilități, locuințele sociale sunt în blocuri din plăci de beton, iar cele de necesitate sunt construite din lemn.

4. Persoanele identificate fără locuință

Echipa mobilă a identificat 108 persoane fără locuințe și care și-au improvizat adăposturi, trăind în condiții de stradă de mai mulți ani. Mai mult de jumătate dintre acestea trăiesc de peste 10 ani în adăposturi improvizate.

Pe strada Vulturului nr.19 și-au construit adăposturi improvizate 20 persoane, 36 persoane în zona Malurilor Someșului, 46 persoane sub Stadionul Unio, 7 persoane dorm permanent la Centrul Social de Urgență din Satu Mare și 6 persoane trăiesc în zona fostului lac Cubic din cartierul Solidarității și 19 persoane sunt răspândite în diverse alte zone (Str. Botizului, Str. Arinului, Str. I. Ghica, Str. Horea, Str. Corvinilor).

Pentru informații oficiale despre granturile SEE și norvegiene accesați www.eeagrants.org

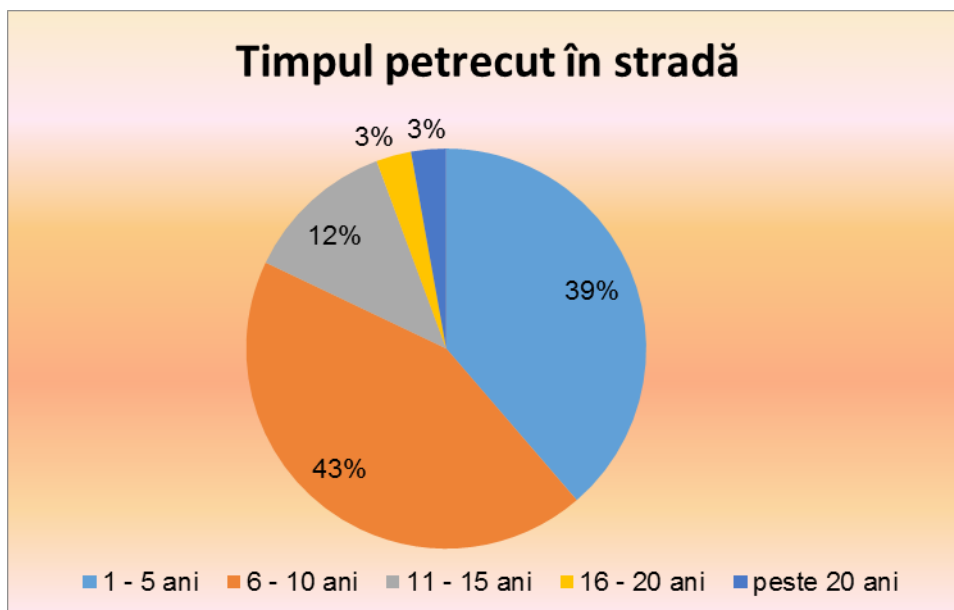

Concluzii :

Una dintre cele mai mari probleme identificate în perioada raportată este legată de situațiile de extremă dificultate în care trăiesc persoanele fără adăpost a căror viață este pusă în pericol în perioade de frig extrem datorită faptului că în unele locuințe improvizate posibilitățile de a se încălzi lipsesc sau sunt reprezentate de improvizatii care pot orcând să genereze incendii.

Există adulți fără adăpost care au probleme grave de sănătate, inclusiv de sănătate mintală care ar avea nevoie de internare în centre specializate, dar locurile în singurul centru de profil din Satu Mare sunt ocupate.

Centrul Social de Urgență este suprasolicitat, dar pentru cei care ajung acolo este singura soluție disponibilă. Există o mare nevoie de suplimentare a locurilor în centre specializate pentru persoanele fără adăpost, inclusiv pe timpul zilei, când mulți vin la centrul de zi al Asociației Stea, dar locurile și aici sunt supra-aglomerate (în perioadele de ger extrem, prelungim programul și ocupăm spațiile disponibile la capacitate maximă astfel ca pe cât posibil nimeni din cei care au nevoie să nu fie refuzat) și există persoane care rămân pe stradă în condiții de risc.

Propuneri:

- creșterea alocării de resurse pentru sprijinirea incluziunii sociale a persoanelor fără adăpost și a celor cu risc crescut de excluziune socială
- creșterea responsabilității comunității locale față de persoanele din grupuri sociale vulnerabile;
- dezvoltarea echipelor mobile care să asigure o intervenție directă în stradă cu persoanele aflate în dificultate

Pentru informații oficiale despre granturile SEE și norvegiene accesați www.eeagrants.org

- d) dezvoltarea serviciilor sociale pentru a răspunde nevoilor de profunzime (consiliere, mediere, terapie) și crearea unor centre de sprijin și consiliere pe termen lung, în vederea susținerii integrării sociale a persoanelor fără adăpost
- e) creșterea accesibilității la serviciile direct orientate spre reintegrarea socială a persoanelor aflate în stradă și prevenția abuzului și violenței;
- f) creșterea numărului de centre sociale de urgență pentru persoanele fără adăpost. ;
- g) îmbunătățirea comunicării între furnizorii de servicii și prestații sociale în munca de management de caz a persoanelor vulnerabile;
- h) monitorizarea continuă a situației persoanelor fără adăpost, precum și a procentului de rezolvare a cazurilor existente.

Pentru informații oficiale despre granturile SEE și norvegiene accesați www.eeagrants.org

C. Harta cu zonele aflate în dificultate identificate

